ALDI

bikemate

KERÉKPÁRCOMPUTER VEZETÉK NÉLKÜLI, NAPELEMES

Használati útmutató

HU

Származási hely: Kína
Gyártó:

MONZ HANDELSGESELLSCHAFT
INTERNATIONAL MBH & CO. KG
SCHÖNDORFER STRASSE 60–62
54292 TRIER
GERMANY

NÉMETORSZÁGBAN GYÁRTVA hanse control myhansecontrol.com
Felhasználóbarát útmutató
ID: #05002

3 ÉV JÓTÁLLÁS

ÜGYFÉLSZOLGÁLAT
97428
HU **00800 / 68546854**
monz-hu@teknihall.com
A FOGYASZTÁSI CIKK TÍPUSA:
22967 03/2019

Dok./Rev.-Nr. 196819_20181108

Általános tudnivalók

Olvassa el és őrizze meg a használati útmutatót

A használati útmutató a vezeték nélküli, napelemes kerékpárkomputerhez (a továbbiakban: „kerékpárkomputer”) tartozik. Fontos tudnivalókat tartalmaz a készülék üzembe helyezéséről és a kezeléséről.

A kerékpárkomputer használata előtt alaposan olvassa el a használati útmutatót, különösen a biztonsági utasításokat. A használati útmutató figyelmen kívül hagyása súlyos sérülésekhez vagy a kerékpárkomputer károsodásához vezethet. A használati útmutató az Európai Unióban érvényes szabványok és szabályok alapján készült. Vegye figyelembe a használat szerinti országban érvényes irányelveket és törvényeket is. Őrizze meg a használati útmutatót, hogy azt később is használhassa referenciaként. Amennyiben a kerékpárkomputert továbbadja másoknak, feltétlenül adja át a használati útmutatót is.

Jelmagyarázat

A használati útmutatóban, a kerékpárkomputeren és a csomagoláson a következő jelöléseket használtuk.

FIGYELMEZTETÉS!

A jelölés/jelzőszó közepes kockázatú veszélyt jelöl, amelyet ha nem kerülnek el, súlyos, akár halálos sérüléshez vezethet.

ÉRTESÍTÉS!

Ez a jelzőszó lehetséges anyagi károkra figyelmeztet.

Ez a jel az összeszerelésről és a használatról nyújt hasznos kiegészítő tudnivalókat.

IP 44 Az IP 44 védelmi fokozat jelentése:

Fröccsenő víz és szilárd, 1 mm-nél nagyobb átmérőjű részecskék bejutása ellen védett

CE Megfelelőségi nyilatkozat (lásd „Megfelelőségi nyilatkozat” c. fejezet): Ezzel a jellel ellátott áruk teljesítik az Európai Gazdasági Térség valamennyi vonatkozó közösségi előírását.

Biztonság

Rendeltetésszerű használat

A kerékpárkomputert kizárólag kerékpározás közben keletkező információk kijelzésére és gyűjtésére terveztük. Kizárólag személyes használatra szolgál, ipari célú felhasználásra nem alkalmas.

A kerékpárkomputert kizárólag a használati útmutatónak megfelelően használja. Bármely más használat rendeltetésellenes használatnak minősül, és anyagi kárt okozhat és/vagy személyi sérüléshez vezethet. A kerékpárkomputer nem gyermekjáték.

A gyártó és a forgalmazó a rendeltetésellenes vagy hibás használatból eredő károkért nem vállal felelősséget.

Biztonsági utasítások

FIGYELMEZTETÉS!

Veszélyes a gyermekekre és a korlátozott fizikai, érzékszervi vagy mentális képességű személyekre (például idősebb emberekre és azokra, akik nincsenek fizikai vagy szellemi képességeik teljes birtokában) vagy azon személyekre, akik nem rendelkeznek megfelelő tapasztalattal és tudással (például nagyobb gyerekek).

- A kerékpárkomputert nyolc év feletti gyermekek, valamint korlátozott fizikai, érzékszervi vagy mentális képességű személyek, továbbá olyanok, akik nem rendelkeznek megfelelő tapasztalattal és tudással, csak felügyelet mellett használhatják, vagy abban az esetben, ha eligazítást kaptak a kerékpárkomputer biztonságos használatára vonatkozóan, és megértették a használattal járó esetleges veszélyeket. Gyermekek nem játszhatnak a kerékpárkomputerrel. Gyermek felügyelet nélkül nem végezhet tisztítást és karbantartást.
- Tartsa távol a nyolc évesnél fiatalabb gyermekeket a kerékpárkomputertől.

FIGYELMEZTETÉS!

Fulladásveszély!

A kerékpárkomputer apró alkatrészeket tartalmaz, amelyeket gyermekek játék közben lenyelhetnek és ezáltal megfulladhatnak.

- Tartsa távol gyermekektől a kis alkatrészeket.

FIGYELMEZTETÉS!

Elemekkel kapcsolatos veszélyek!

A kerékpárkomputer és a szenzor 1-1 elemet tartalmaz. Az elem helytelen kezelése robbanásveszélyt és súlyos belső sérülést okozhat.

- Az új és a használt elemeket gyermekektől elzárva tárolja.
- Ha azt gyanítja, hogy valaki mégis lenyelt egy elemet vagy az más módon a testébe került, haladéktalanul keressen fel egy orvost.
- Az elhasznált elemeket csak azonos típusúra cserélje ki.
- A kifolyt elemeket ne fogja meg. Ha mégis az elemből kifolyó savhoz érne, tiszta vízzel alaposan mossa és öblítse le az érintett területet. Ha az elemből kifolyt sav szembe kerülne vagy más bőrreakciót okozna, azonnal kérjen orvosi segítséget.
- Ha az elemtartót nem lehet többé biztonságosan bezárni, selejtezze le a kerékpárkomputert a „Leselejtezés” fejezetnek megfelelően.
- Ne töltse az elemet, ne szedje szét, ne dobja tűzbe, és ne zárja rövidre.
- A használt elemeket települése gyűjtőhelyén adja le.

ÉRTESÍTÉS!

- A szakszerűtlen használat kárt tehet a kerékpárkomputerben.
- A kerékpárkomputert csak –10 °C és 50 °C közötti környezeti hőmérsékleten üzemeltesse.
- Ne tegye ki a kerékpárkomputert tartós nedvességnek.
- A por, a magas hőmérséklet és a hosszan tartó, közvetlen napsugárzás szintén kerülendő.
- Ne kísérelje meg saját kezűleg megjavítani a kerékpárkomputert. Műszaki problémák esetén forduljon a jótállási adatlapon megadott szervizhez.

Információk a napelemekről

Ez a kerékpárkomputer napelemekkel rendelkezik, melyek a fényenergiát elektromos árammá alakítják. Ez meghosszabbítja az elemek élettartamát. Sötétség esetén a termék és a szenzorok áramellátását elemek biztosítják.

A kerékpárkomputer ellenőrzése

1. Vegye ki a kerékpárkomputert (1) a csomagolásból.
2. Távolítsa el a kerékpárkomputerről a védőfóliát.
3. Ellenőrizze, hogy a kerékpárkomputer hiánytalan és sértetlen-e (lásd **A ábra**).

   Ellenkező esetben ne használja a kerékpárkomputert. Forduljon a jótállási adatlapon megadott szervizhez.

Szerelés

A kerékpárkomputer-tartó és a kerékpárkomputer felszerelése

1. Szerelje fel a kerékpárkomputer-tartót (5) és a felfekvő gumiréteget (6) két kábelkötegelővel (13) a kormányra.

   Ennek során kétféleképpen járhat el:

- Ha a kerékpárkomputer-tartót a kormánycsőre szereli, a kábelkötegelőt függőlegesen, elölről kösse be (lásd **B ábra, lent**).
- Ha a kerékpárkomputer-tartót a kormányszárra szereli, a kábelkötegelőt vízszintesen, oldalról kösse be (lásd **B ábra, középen**).

2. Tolja be a kerékpárkomputert (1) a kerékpárkomputer-tartóba elölről, amíg be nem kattan (lásd **G ábra**).
3. Fordítsa el a kerékpárkomputert úgy, hogy lehetőség szerint 90°-os szöget zárjon be a szenzorral (11).

Szenzor és mágnes felszerelése

1. Szerelje fel a szenzort (11) és a felfekvő gumiréteget (12) két kábelkötegelővel (13) a villa közepére (lásd **C ábra**).

   Bizonyosodjon meg arról, hogy a kerékpárkomputer és a szenzor 90°-os szöget zár be. A kerékpárkomputer és a szenzor közötti távolság legfeljebb 60 cm kell legyen (lásd **F ábra**).

2. Csavarozza szét a mágnest (7) és a mágnestartót (8).
3. Helyezze a mágnest az elülső kerék egyik küllőjére, és fordítsa a mágnestartót a mágnesre (lásd **D ábra**).

   Ügyeljen arra, hogy a mágnes a jelölésnek megfelelően, kb. 2 mm-nyi távolságra haladjon el a szenzor mellett (lásd **D** ábra).

Üzembe vétel

A kerékpárkomputer első bekapcsolása

A kerékpárkomputer bekapcsolása előtt helyezze be az elemeket (9 és 10) a kerékpárkomputerbe (1) és a szenzorba (11) (lásd „Elemcsere” c. fejezet).

A kerékpárkomputer üzembe helyezése előtt el kell végezni néhány beállítást.

- A kerékpárkomputer bekapcsolásához nyomja meg a kerékpárkomputeren található két gomb (3 vagy 4) egyikét.

A nyelv beállítása

A kijelzőn először a nyelvek kiválasztási menüje jelenik meg. A kezelő a német, angol és francia nyelv közül választhat.

- A nyelvek közötti váltáshoz nyomja meg a jobb oldali gombot (3).
- Nyugtázza választását a bal oldali gomb (4) lenyomásával.

A kilométer/mérföld kijelzésének beállítása

Válassza ki a kilométer (km/h) vagy mérföld (mp/h) mértékegységet.

- A mértékegységek közötti váltáshoz nyomja meg a jobb oldali gombot (3).
- Nyugtázza választását a bal oldali gomb (4) lenyomásával.

Az abroncskerület beállítása

Az elem újbóli behelyezése, illetve a kerékpárkomputer újraindítása után az abroncskerületet újra be kell állítani.

Az abroncs kerületét így számíthatja ki:

1. Fordítsa el az első kereket úgy, hogy a szelep alsó helyzetben legyen és jelölje meg a szelep helyét a talajon.
2. Tolja előre a kerékpárt addig, amíg az első kerék szelepe ismét alsó helyzetbe nem kerül.
3. A mm-ben kifejezett megtett táv megfelel az abroncskerületnek.

A kijelző (2) az abroncs kerületének alapbeállítását mutatja: „2155” (= mm).
Az ezres helyi értékű szám (2) villog. Az ezres szám csak 1 és 2 között adható meg. A többi számjegy 0–9 között értékeket jelölhet.

- Nyomja meg a jobb oldali gombot (3) annyiszor, amíg meg nem jelenik a helyes számjegy.

Ezzel beállította az ezres helyi értékű számot.

- Nyugtázza a megadott értéket a bal oldali gomb (4) lenyomásával.
- Ismételje meg a lépéseket a százasok, tízesek és egyesek esetében is.

Összesen megtett táv beállítása

A kijelzőn az összesen megtett táv alapbeállítása jelenik meg „00000”.

- Nyomja meg a jobb oldali gombot (3), és növelje a számot eggyel.
- Nyugtázza a megadott értéket a bal oldali gomb (4) lenyomásával.

Az egyesek, tizedesek, százasok, ezresek és tízezresek 0–9 értékekkel jelölhetők.

Vizsgálati intervallumok beállítása

A kijelzőn (2) az összesen megtett táv alapbeállítása jelenik meg: „000”. Az megfelel a következő kerékpár ellenőrzésig megtett távolságnak.

- Nyomja meg a jobb oldali gombot (3), és növelje az egyes, tízes vagy százas számokat eggyel.
- Nyugtázza a megadott értéket a bal oldali gomb (4) lenyomásával.

A súly beállítása

A kijelzőn (2) a „KG” (kilogramm) felirat villog.

- A jobb oldali gomb (3) megnyomásával a mértékegység „LB” (font) formában jelenik meg a kijelzőn.
- Nyugtázza a megadott értéket a bal oldali gomb (4) lenyomásával.

A kijelzőn az súly alapbeállítása jelenik meg „065”.

- Nyomja meg a jobb oldali gombot, és növelje a százas, tízes vagy egyes számokat eggyel.
- Nyugtázza a megadott értéket a bal oldali gomb lenyomásával.

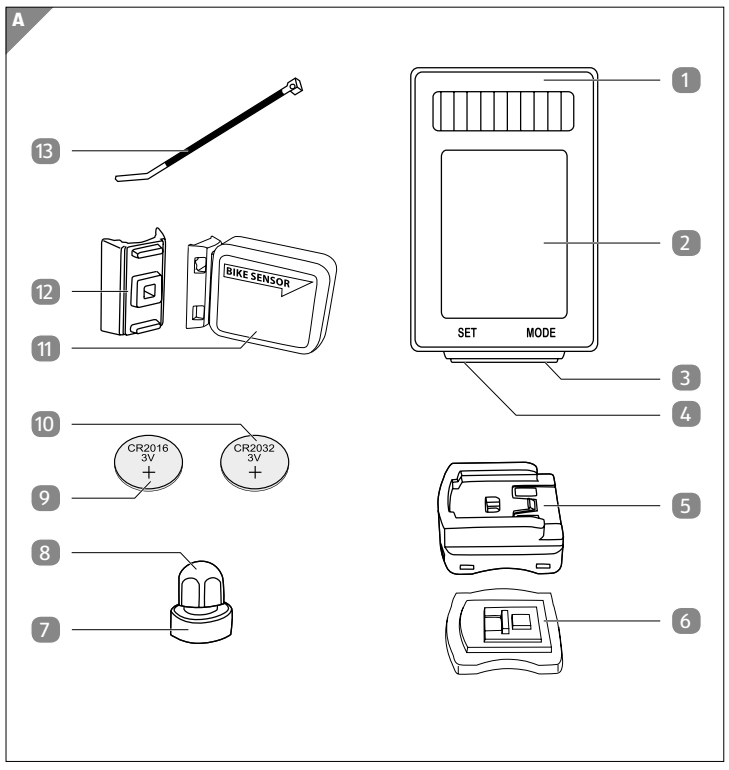

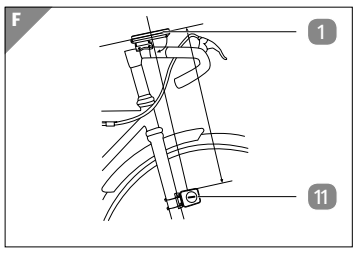

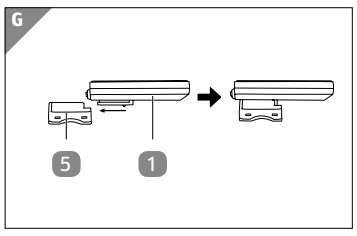

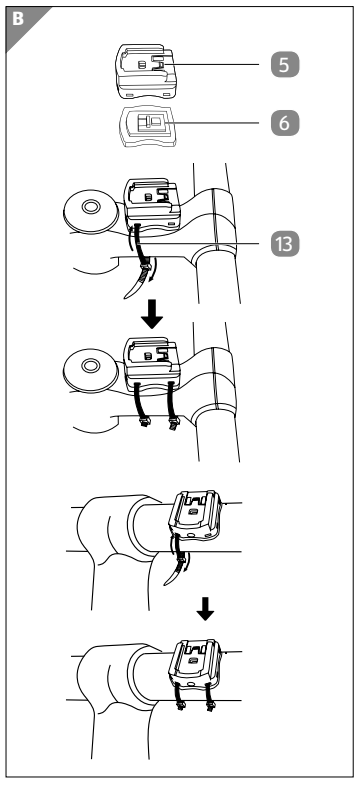

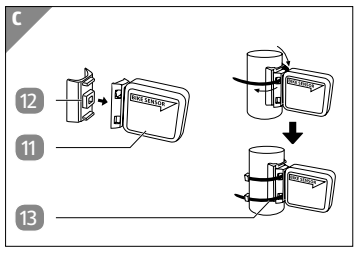

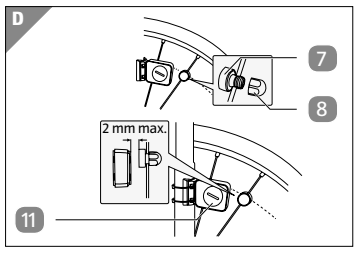

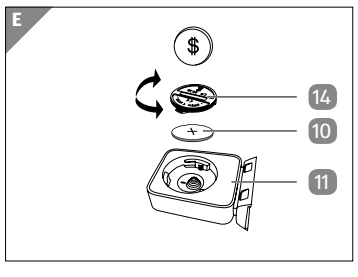

A csomag tartalma/a készülék részei

1. Kerékpárkomputer (illusztr.)
2. Kijelző
3. Jobb oldali gomb
4. Bal oldali gomb
5. Kerékpárkomputer-tartó
6. Felfekvő gumiréteg (kerékpárkomputer)
7. Mágnes
8. Mágnestartó
9. CR2016 elem
10. CR2032 elem
11. Szenzor
12. Felfekvő gumiréteg (szenzor)
13. Kábelkötegelő, 6 db
14. Elemtartó rekesz fedele

A CO_2-kibocsátás csökkenésének kijelzése

Ez a funkció a CO_2-megtakarítás kiszámítását teszi lehetővé. A kiszámított érték azt jelzi, mennyi CO_2-t termelt volna, ha kerékpár helyett autóval tette volna meg az utat. A kibocsátásokkal kapcsolatos g/km értékeket tekintse meg járművének műszaki dokumentációjában. Vagy használja a 160 g/km alapbeállítást.

A kijelzőn megjelenik az alapbeállított érték („160”).

- Nyomja meg a jobb oldali gombot 3, és növelje a százas, tízes vagy egyes számokat eggyel.
- Nyugtázza a megadott értéket a bal oldali gomb 4 lenyomásával.

A pontos idő beállítása

Az idő 24 órás formátumban jelenhető meg.

- Nyomja le tartsa lenyomva a bal oldali gombot 4, míg az órakijelző villogni nem kezd.
- Nyomja meg a jobb oldali gombot 3 annyiszor, amíg meg nem jelenik a helyes számjegy.

Ezzel beállította az óra kijelzését.

- Nyugtázza a megadott értéket a bal oldali gomb lenyomásával.

A percjelző villog.

- Nyomja meg a jobb oldali gombot annyiszor, amíg meg nem jelenik a helyes számjegy.

Ezzel beállította a perckijelzést.

- Nyugtázza a megadott értéket a bal oldali gomb lenyomásával.

A kerékpárkomputer ellenőrzése

- Forgassa meg a kerékpár első kerekét.

A sebesség megjelenik a kijelzőn 2, amennyiben megfelelően van felszerelve a kerékpárkomputer 1, a szenzor 11 és a mágnes 7. Ha nem látható a sebesség a kijelzőn, ellenőrizze, ill. szükség esetén szerelje fel ismételten a kerékpárkomputert és alkatrészeit (lásd a „Szerelés” fejezetet).

Visszaállítás a gyári beállításokra

- Nyomja meg és tartsa lenyomva egyidejűleg a jobb oldali gombot 3 és a bal oldali gombot 4 kb. 5 másodpercig az összes érték gyári beállításokra való visszaállításához. Kb. 3 másodperc elteltével a „DEUT” nyelvbeállítás kezd el villogni.

A gyári beállításokra való visszaállítás után az összes beállítást ismét be kell vinni a programba (lásd „Üzembe helyezés” c. fejezet).

Energiatakarékos üzemmód

Nyugalmi helyzetben a kerékpárkomputer energiatakarékossági célból kb. egy perc elteltével automatikusan készenléti üzemmódba kapcsol, az adatok azonban nem vesznek el. A pontos idő továbbra is látható a kijelzőn.

- A kerékpárkomputer 1 újraaktiválásához nyomja meg a jobb oldali gombot 3 vagy a bal oldali gombot 4 (a kerékpárkomputert már egy erősebb rezgés is újraaktiválja).

Automatikus indítási és leállítási funkció

Minden funkció automatikusan indítható és leállítható (kivéve a stopperóra és az időpont).

- Az automatikus indítási és leállítási funkció aktiválásához először kapcsolja be a kerékpárkomputert 1 a bal oldali gombbal 4 vagy a jobb oldali gombbal 3.

Amikor a mágnes 7 először halad el a szenzor 11 mellett, megkezdődik a mérés. A kerékpár nyugalmi helyzetében kb. 3 mp telhet el az ismételt jeladásig. Jeladás hiányában a mérés automatikusan befejeződik.

Működés/funkciók

A kerékpárkomputer 1 üzembe helyezése után a kijelzőn megjelenik a mért sebesség és a pontos idő (lásd **H ábra**).

Sebesség

A készülék folyamatosan méri és a kijelző 2 középső részén megjeleníti az aktuálisan mért sebességet. A méréstartomány 0,1–199,9 km/h, ill. mp/h.

Pontos idő

Az idő 24 órás formátumban jeleníthető meg. A beállításhoz kövesse az Időpont részben leírt utasításokat.

TRIP (napi kilométer)

A napi kilométer számláló induláskor automatikusan bekapcsol.

Maximális mérési tartomány: 999.99.

RIDETM (menetidő)

A teljes menetidő az utolsó indulás óta. Maximális mérési tartomány: 09:59:59.

AV.SPD (átlagsebesség)

Maximális mérési tartomány: 199,9 km/h ill. mp/h.

MAXSPD (maximális sebesség)

A maximálisan elért sebesség elmentése.

Maximális mérési tartomány: 199,9 km/h ill. mp/h.

ODO (összesen megtett táv)

Az összesen megtett kilométerszám (mérföldszám) mentésre kerül.

Maximális mérési tartomány: 99999.

- Nyomja meg és tartsa lenyomva a bal oldali gombot 4 kb. 3 másodpercig az alapbeállítások eléréséhez.
- Itt az alapbeállítás értékein hajthat végre módosításokat.

TEMP (hőmérséklet)

A hőmérséklet mérése és frissítése 5 percenként történik.

- Nyomja meg és tartsa lenyomva a hőmérséklet-kijelző bal oldali gombját 4 kb. 3 másodpercig, és váltson át F° (Fahrenheit) értékekre. Kb. 10 másodperc elteltével megjelenik az átszámított érték.

Szakértői üzemmód

A további funkciók a SZAKÉRTŐI ÜZEMMÓDBAN aktiválhatók.

- Nyomja meg és tartsa lenyomva a jobb oldali gombot 3 kb. 5 másodpercig.
- Nyugtázza a műveletet ugyancsak a jobb oldali gombbal. Így a SZAKÉRTŐI ÜZEMMÓDBA jut.

STW (stopper)

- A stopper aktiválásához/kikapcsolásához nyomja meg a bal oldali gombot 4. A kijelző 2 bal oldalán egy stopper szimbólum jelenik meg. Maximális mérési tartomány: 09:59:59.
- Nyomja meg és tartsa lenyomva a bal oldali gombot 4 kb. 3 másodpercig a stopper „0” értékre állításához.

MNTEMP & MXTEMP (legkisebb és legnagyobb mért hőmérséklet)

- Itt a legkisebb és legnagyobb mért hőmérséklet jelenik meg.

F° (Fahrenheit) egységre csak az aktuális hőmérséklet-kijelzésben lehet áttérni.

CAL (Kalóriaszámláló)

A kijelzőn az aktuális kalóriahasználat jelenik meg (kcal egységben).

Maximális mérési tartomány: 999,9.

- Nyomja meg és tartsa lenyomva a bal oldali gombot 4 kb. 3 másodpercig a súly alapbeállításának testreszabásához.

KCAL (összkalória-számláló)

Kijelzésre kerül az össz-kalóriafelhasználás (kcal) az utolsó indítás óta.

Maximális mérési tartomány: 99999.

FAT (elégetettzsír-mérő)

A elégetett zsírmennyiség átlagértéke grammban kerül kifejezésre.

Maximális mérési tartomány: 999,9.

SPD.CO (sebesség-összehasonlító)

A program másodpercenkénti frissítéssel kiszámítja az aktuális sebesség és az átlagsebesség közötti eltérést.

Ha az átlagsebességnél gyorsabban vagy lassabban közlekedik, erre a „**+**”, ill. „**–**” szimbólum utal a kijelzőn.

CO_2-kibocsátás-csökkentés

A kijelzőn az aktuális CO_2-megtakarítás jelenik meg.

- Nyomja meg és tartsa lenyomva a bal oldali gombot 4 kb. 3 másodpercig a bemeneti érték alapbeállításának testreszabásához.

SCAN

A kijelző 2 bal alsó részén a SCAN szó jelenik meg. Ebben a módban a TRIP, RIDETM és AV.SPD funkciók automatikusan, 2 másodperces időközönként jelennek meg a kijelzőn.

- Nyomja le a jobb oldali gombot 3 a következő funkció eléréséhez.

Alacsonytöltöttség-jelző

Az alacsonytöltöttség-jelző szimbólum a kijelző 2 bal felső részén akkor jelenik meg, ha a gombelem feszültsége 2,5 V alá csökken (bemeneti érték: 3 V).

Adatok alapértelmezett helyzetbe állítása

(TRIP, RIDETM, AV.SPD, MAXSPD, KCAL és FAT)

- Nyomja meg és tartsa lenyomva a jobb oldali gombot 3, míg a rendszer ki nem jelzi a megfelelő funkciót.
- Nyomja meg és tartsa lenyomva a bal oldali gombot 4 kb. 3 másodpercig az értékek visszaállításához (a hőmérséklet és a pontos idő kivételével).

Elemcsere

1. Nyissa ki a kerékpárkomputer 1 vagy a szenzor 11 elemtartó rekeszét. Ehhez fémpénz segítségével forgassa el az elemtartó rekesz fedelét 14 az óramutató járásával ellentétes irányban (lásd **E ábra**).
2. Távolítsa el egy éles tárggyal a lemerült elemet (9, ill. 10).
3. Helyezze be az új elemet úgy, hogy a plusz pólus (+) felfelé nézzen.
4. Helyezze vissza az elemtartó rekesz fedelét.
5. Fémpénz segítségével forgassa el az elemtartó rekesz fedelét az óramutató járásával megegyező irányban (lásd **E ábra**) és zárja le az elemtartót.
6. Indítsa el a kerékpárkomputert, és végezze el ismét a beállításokat (lásd „A kilométer/mérföld kijelzésének beállítása” c. fejezettől „A pontos idő beállítása” c. fejezetig).

Tisztítás és ápolás

ÉRTESÍTÉS!

Rövidzárlat veszélye!

A burkolat alá beszivárgó folyadék rövidzárlatot okozhat.

- Soha ne merítse folyadékba a kerékpárkomputert.
- Ügyeljen arra, hogy ne kerüljön folyadék a készülékházba.

ÉRTESÍTÉS!

Meghibásodás veszélye!

A szakszerűtlen tisztítás a kerékpárkomputer károsodásához vezethet.

- Ne használjon agresszív tisztítószereket, fém-vagy műanyag sörtéjű kefét, éles, fém tisztítóeszközt, például kést, kemény kaparót vagy más hasonló tárgyakat. Ezek károsíthatják a felületet.
- Soha ne tisztítsa a kerékpárkomputert mosogatógépben, mert így tönkremegy.

Vízállóság

A kerékpárkomputer fröccsenő víz ellen védett.

Tárolás

Csak akkor rakja el, ha minden része teljesen száraz.

- A kerékpárkomputert mindig száraz helyen tárolja.
- Védje a kerékpárkomputert a közvetlen napsugárzástól.
- A kerékpárkomputert gyermekek által hozzá nem férhető helyen, biztonságosan elzárva, –10 °C és 50 °C közötti hőmérsékleten (szobahőmérsékleten) tárolja.

Hibakeresés

Nincs sebességkijelzés:

- Ellenőrizze a szenzor 11 és a mágnes 7 helyzetét.
- Bizonyosodjon meg arról, hogy a mágnes és a szenzor közötti távolság (max. 2 mm), valamint a kerékpárkomputer 1 és a szenzor közötti távolság, illetőleg az általuk bezárt szög megfelelő (90°/max. 60 cm).
- Ellenőrizze a kerékpárkomputer és a szenzor elemét (9 és 10).
- Cserélje ki az eleme(ke)t.

Hibás sebességmérés:

- Ellenőrizze az abroncskerület beállítását.
- Ellenőrizze a kilométer/mérföld beállítását.
- Ellenőrizze a szenzor és a mágnes helyzetét.

Fekete kijelző:

- Ellenőrizze, hogy nem forrósodott-e fel túlságosan a kijelző 2. Hagyja lehűlni a kijelzőt.

A kijelző rendszertelen számokat mutat:

- Távolítsa el az elemeket és visszahelyezésükkor figyeljen a polaritásra.

Gyenge kijelzés vagy nincs kijelzés:

- Ellenőrizze az elem megfelelő helyzetét.
- Cserélje ki az elemet.

Műszaki adatok

Átviteli frekvencia és adóteljesítmény	
Kerékpárkomputer	
Frekvenciasáv:	125 ± 10 kHz
Szenzor	
Frekvenciasáv:	125 ± 10 kHz
Maximális átvihető teljesítmény:	< 5 dBm
Üzemi feszültség:	3 V ⎓
Elem komputer:	CR2016
Elem szenzor:	CR2032
Védelem típusa:	IP44
Tömeg:	kb. 57 g
Méretek (szé × mé × ma):	3,9 × 6,2 × 1,5 (cm)
Cikkszám:	97428
Modell:	22967

Megfelelőségi nyilatkozat

Az EU megfelelőségi nyilatkozatot szükség esetén kérje a jótállási adatlapon feltüntetett címtől.

Leselejtezés

A csomagolás leselejtezése

A csomagolást szétválogatva tegye a hulladékba. A kartont és papírt a papír, a fóliát a műanyag szelektív hulladékgyűjtőbe tegye.

A kerékpárkomputer leselejtezése

(Az Európai Unión belül alkalmazandó, illetve azokban az országokban, amelyekben szelektív hulladékgyűjtést alkalmaznak)

A leselejtezett készülék nem kerülhet a háztartási hulladék közé!

Amennyiben a kerékpárkomputer használhatatlanná válik, a **törvényi előírások szerint a felhasználó köteles elkülöníteni a háztartási hulladéktól**, és leadni a legközelebbi gyűjtőállomáson. Így biztosítható a kidobott készülékek szakszerű újrahasznosítása, és megelőzhető a környezet károsítása. Ezért vannak ellátva az elektromos készülékek az itt látható jelöléssel.

Elemek és akkumulátorok nem kerülhetnek a háztartási hulladékok közé!

A fogyasztó törvényi kötelezettsége, hogy a használt elemeket és akkumulátorokat leadja a lakókörnyezetében felállított gyűjtőpontokon vagy az üzletekben, függetlenül attól, hogy tartalmaznak-e káros anyagot* vagy sem. Így érhető el, hogy az elemek és akkumulátorok bekerüljenek a környezetkímélő hulladékkezelési rendszerbe.

* jel jelöli a köv. anyagokat: Cd = kadmium, Hg = higany, Pb = ólom

Próbálja ki most

Olvassa be okostelefonjával a következő QR kódot és tudjon meg többet a megvásárolt ALDI termékről.

A QR kód olvasó használata során az internetkapcsolatért a szolgáltatójával fennálló szerződés szerint fizetnie kell.